

## Resultado Encuesta CEP: El Primer Escenario Electoral

Hace algunos días se dieron a conocer los resultados de la última encuesta del Centro de Estudios Públicos (CEP)<sup>1</sup>. En esta ocasión se generó una gran expectación, dada la coyuntura política y los disímiles resultados de otros sondeos.

Entre todas las encuestas que se realizan en un año electoral, ésta tiene una alta capacidad predictiva por sus características metodológicas. En primer lugar, es un estudio de opinión pública presencial que cuenta con una cobertura geográfica de todo el territorio nacional, incluyendo a zonas urbanas como rurales. Además, tiene un alto nivel de respuestas y de confianza (88% y 95% respectivamente).

El año 2006, el Departamento de Sociología de la Universidad de Chile, analizó las encuestas electorales que se dieron a conocer en 2005. Su objetivo fue determinar qué medición se acercó más al resultado de diciembre de ese mismo año. El análisis concluyó que la encuesta con mayor capacidad predictiva es la realizada por el CEP al señalar que “las encuestas que mejor lograron predecir los resultados son encuestas con tamaños

muestrales grandes, con un universo que presente la mayor cantidad de población, que sea cara a cara y utilice la metodología del voto urna”<sup>2</sup>.

---

**A pesar del carácter predictivo, no hay que olvidar que los sondeos son una fotografía de las preferencias electorales en el momento que fueron tomadas, ya que los escenarios pueden ser móviles. En este sentido, a la hora de hacer un análisis, hay que tener cautela y en estos momentos los resultados entregados por el CEP son sólo el reflejo de lo que está pasando hoy en día en nuestro país.**

---

Es así como los resultados de la encuesta CEP en las dos últimas elecciones lograron predecir los resultados electorales. Por ejemplo, en el sondeo realizado para la segunda vuelta del año 1999 (septiembre – octubre) Lagos obtuvo un 43,5% de las menciones, mientras que Lavín un 38,8%. Al considerar las preferencias como votos válidos -excluyendo los nulos y los blancos- el candidato de la Concertación lograba un 52,86% y Lavín un 47,14%, acercándose ambos resultados a los porcentajes obtenidos el día en la segunda vuelta, Lagos un 51,31% y Lavín 48,69%.

En la encuesta de octubre del 2005, las preferencias en segunda vuelta dieron un 45% a Bachelet y un 37% a Piñera. Extrapolando los datos válidos, la candidata de la Concertación obtuvo un 55% y el candidato de la Alianza un 45%. En esta ocasión, nuevamente la encuesta CEP estuvo muy cerca de los resultados reales de enero de 2006, Bachelet obtuvo un 53,5% y Piñera un 46,5% (Cuadro Nº 1).

A pesar del carácter predictivo, no hay que olvidar que los sondeos son una fotografía de las preferencias electorales en el momento que fueron tomadas, ya que los escenarios pueden ser móviles. En este sentido, a la hora de hacer un análisis, hay que tener cautela y en estos momentos los resultados entregados

por el CEP son sólo el reflejo de lo que está pasando hoy en nuestro país.

### ¿Qué se esperaba de la CEP?

Este año la expectación por conocer los resultados era mayor por ser un año electoral. En esta ocasión, se esperaba que la encuesta respondiera varias inquietudes: si la elección presidencial se definiría en primera o segunda vuelta y si el candidato díscolo de la Concertación, Marco Enríquez - Ominami, lograba los altos porcentajes que mostraban otras mediciones. También se buscaba conocer el nivel de preferencia del candidato oficial del conglomerado de gobierno, Eduardo Frei, y si Sebastián Piñera seguía liderando las encuestas.

La encuesta mostró que Piñera continúa liderando los sondeos con un 37%, Frei con un 30%, Marco Enríquez-Ominami con un 13%, mientras que Navarro, Zaldívar y Arrate, todos ex concertacionistas, obtienen 1% cada uno. Esta medición considera la intención de voto urna de los inscritos<sup>3</sup>.

En primer lugar, estos resultados reflejan que existe una alta probabilidad que Piñera y Frei pasen a segunda vuelta. En segundo lugar, muestra que Enríquez-Ominami está lejos de tomar el segundo lugar de las preferencias, pese a que tiene una adhesión suficiente para complicar al candidato oficialista hasta la recta final.

Por otro lado, con estos resultados, Eduardo Frei logra tranquilizar a su conglomerado, ya que mantiene la misma adhesión que logró en la medición pasada. Además acorta distancia con Piñera en segunda vuelta. Sin embargo, si la elección fuera este domingo, la proyección estadística de la segunda vuelta, descontando los votos nulos y blancos, daría como ganador a Sebastián Piñera con un 51,3%, y a Frei le otorgaría un 48,8%.

**Cuadro N°1**  
**Escenario en Segunda Vuelta**

CARA CARA INSCRITOS			
CANDIDATO	CEP Sept - Oct 1999	Escenario válidamente emitidos 1999	Votos de las elecciones 1999
LAGOS	43,50%	52,86%	51,31%
LAVIN	38,80%	47,14%	48,69%
NS/NC	17,8%		
VOTO URNA INSCRITOS			
CANDIDATO	CEP OCT 2005	Escenario válidamente emitidos 2005	Votos de las elecciones 2005
BACHELET	45%	55%	53,50%
PIÑERA	37%	45%	46,50%
N/B	18%		

Fuente: Encuesta CEP 1999 y 2005.

Bajo estos parámetros podemos observar que la elección de diciembre será bastante competitiva, ya que la centro derecha debe lograr captar a parte del electorado que en los últimos veinte años ha confiado en los candidatos de la Concertación para gobernar al país.

A pesar de que la encuesta muestra un escenario muy parecido al de la elección de 1999, la diferencia la marca el liderazgo consistente de Piñera desde hace un año, siendo esto inédito en un candidato opositor, a seis meses de una elección.

### El electorado de Enríquez-Ominami

El factor Marco Enríquez- Ominami puede ser analizado desde distintas aristas, ya que es posible que los electores prefieran rostros nuevos en el escenario político o que su apoyo refleje la existencia de un descontento con la Concertación que no logra ser capturado por la Alianza.

**Gráfico N° 1**  
**Identificación por Bloque**

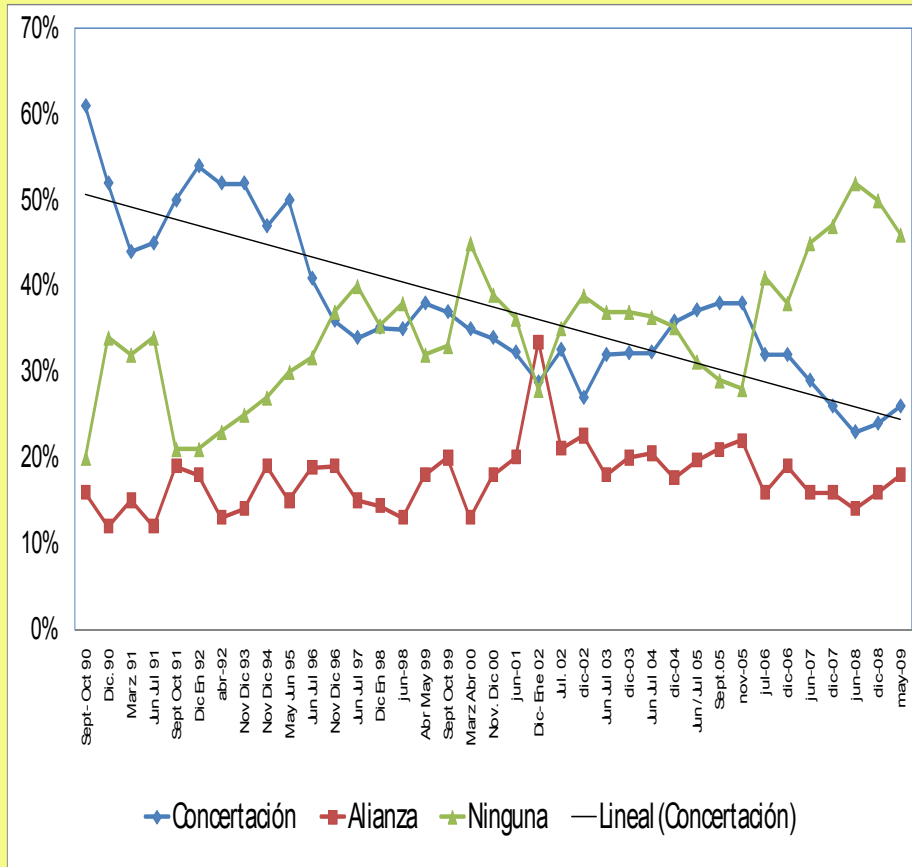

Fuente: Elaboración propia a partir de los datos de la encuesta CEP.

La segunda hipótesis tiene asidero, porque a través de las series de tiempo que otorga la encuesta CEP, podemos observar que la identificación con los dos bloques políticos ha cambiado. A comienzos de los noventa, la Concertación contaba con niveles que bordeaban el 60%, pero ésta ha sufrido una caída entorno al 26% (Gráfico N°1). Al mismo momento que cae la identificación por el conglomerado de gobierno, aumenta el porcentaje de personas que no se identifican con ningún bloque político. Sin embargo, la Alianza no logra niveles altos de identificación, salvo en el alza que tiene el 2001, luego de las elecciones par-

lamentarias. Esto significa que las personas que se han desencantado con la Concertación no han sido atraídas por la Alianza.

Bajo esta lógica, cuando se cruzan las preguntas de intención de voto con identificación por pacto, Enríquez-Ominami capta un mayor número de adeptos (49%) en los encuestados que no se identificaron con Ningún bloque político; de la Concertación capta un 29%; un 5% de que se identifican con la Alianza y un 14% de los simpatizantes del Juntos Podemos. En cambio, Piñera logra captar en un 42% al electorado aliancista y a un 43% de los que no se identifican con ningún bloque. Frei, en cambio, capta las preferencias de los electores que se identifican con la Concertación, en un 51% y en un 37% de la categoría Ninguno ( Cuadro N° 2).

Con la encuesta CEP también podemos observar que Frei logra más apoyo en las personas mayores (55 años y más), mientras Piñera tiene una adhesión mayor en los jóvenes entre 18 y 24 años. Enríquez - Ominami captura las preferencias del grupo etario entre los 25 a 35 años.

En relación al nivel de escolaridad, Piñera y Enríquez-Ominami capturan a los que tienen mayor nivel de escolaridad. En cambio, Frei capta los electores con menos grados de escolaridad.

En relación con la zona urbano rural, Piñera tiene un apoyo transversal en ambos

**Cuadro N°2**  
**Intención de Voto Urna según Identificación**  
**por Pacto**

	Piñera	Frei	M. E. Ominami
<b>Alianza</b>	42%	3%	5%
<b>Concertación</b>	9%	51%	29%
<b>JP</b>	3%	5%	14%
<b>Otros</b>	1%	0%	1%
<b>Ninguna</b>	43%	37%	49%
<b>NS/NC</b>	3%	4%	2%

Fuente: Elaboración propia a partir de los datos Centro de Estudios. Estudio Nacional de Opinión Pública N° 30- Tercera Serie, Mayo – Junio 2009. Santiago.

sectores. En tanto, Frei capta mayor preferencia un en lugares rurales, a diferencia de Enríquez-Ominami que tiene un mayor sustento en sectores urbanos. Estos resultados se basan en los encuestados inscritos que contestaron su intención de voto en urna.

### 13 de Diciembre: ¿Qué Esperamos?

Los datos que nos muestran la encuesta CEP pueden originar cambios en la Concertación y en la Izquierda extra parlamentaria, ya que los resultados obtenidos por Arrate y Navarro fueron mínimos, al igual que el ex demócrata cristiano, Adolfo Zaldívar.

Por otro lado, Frei tendrá que unir a la Concertación que se encuentra dividida por la serie de sucesos que hemos conocido en el período de la presidenta Michelle Bachelet, y si pasa a segunda vuelta tendrá que armar un programa que logre encantar a los sectores divergentes, especialmente al grupo que emigró del conglomerado de gobierno.

Este estudio de opinión pública mostró que la elección de diciembre no estaba completamente ganada, por el contrario, la centro derecha debe lograr encantar a un porcentaje mayor el electorado, tal como lo hizo en la última elección de alcaldes (2008), donde la Alianza superó a la Concertación en número de votos.

Durante los próximos meses el escenario electoral deberá definirse en torno a los líderes que representen cada sector. Es así como la única predicción clara que se puede hacer es que ésta elección será bastante competitiva. Dichos comicios representan un desafío para los candidatos y sus conglomerados políticos, abriendo la posibilidad de la alternancia en el poder y ayudando a la consolidación de la democracia.

En este sentido, Sebastián Piñera ha logrado mantener el liderazgo dentro de la Alianza, lo que se ha reflejado en los sondeos de opinión pública. De esta manera, si el trabajo se hace bien, la Centro Derecha podría llegar al gobierno el 2010.

<sup>1</sup> Centro de Estudios. Estudio Nacional de Opinión Pública N° 30- Tercera Serie, Mayo – Junio 2009. Santiago.

<sup>2</sup> Meta Análisis de los Estudios Electorales. Segundo Informe. Departamento de Sociología de la Universidad de Chile, 2006.

<sup>3</sup> El CEP entregó los resultados de la primera vuelta, voto urna en cifras aproximadas, sin embargo, en la base se entregan el detalle con los decimales, Sebastián Piñera obtiene un 36,5%, Eduardo Frei un 30,3%, Adolfo Zaldívar un 1,2%, Alejandro Navarro un 0,8%, Arrate un 1,2% y Marco Enríquez- Ominami un 13%.